



**Thüringer Aufbaubank**

Die Förderbank.



# **Öffentliche Kunden - erweitertes Leistungsspektrum der TAB**

**1. Kommunalforum der Thüringer Aufbaubank am 5. November 2008**

# Wer ist die Thüringer Aufbaubank?



- Förderbank des Freistaates Thüringen
  - Wirtschaftsförderung
  - Infrastrukturförderung
  - Landwirtschaftsförderung
  - Wohnungs- und Städtebauförderung
- Gründung 1992, Sitz: Erfurt
- Kundencenter in Eisenach, Gera, Nordhausen und Suhl
- Bilanzsumme Ende 2007: 2,0 Mrd. Euro
- rd. 300 Mitarbeiter

# Mehr Kundennähe durch regionale Beratungscenter



Die TAB Kundencenter sind der zentrale Ansprechpartner für alle Kunden in der Region.

## Investitions- zuschüsse

- GA
- Thüringen-Invest
- **Tourismus**
- **Agrarinvestitions-  
förderung (AFP)**
- Marktstruktur
- **Wasserwirtschaft**
- **Technologie-  
förderung**

## Darlehen

- GuW Plus
- Konsolidie-  
rungsfonds
- Thüringen-  
Invest
- Thüringen-  
Dynamik
- Bürgschaften

## Beteiligungen

- Thüringen-  
Kapital
- beteiligungs-  
management  
thüringen  
gmbh (bm-t)

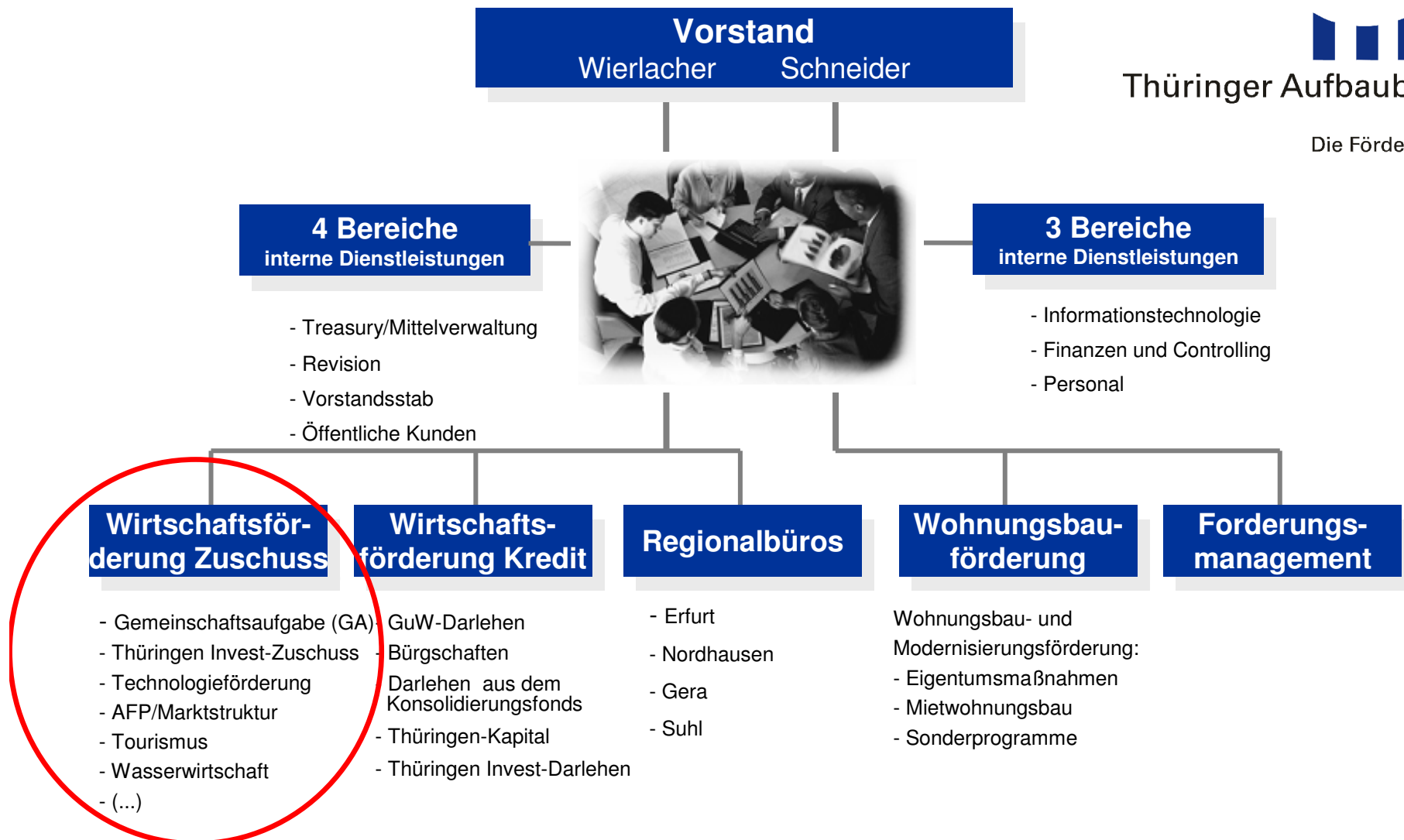

## Brüssel: Segen oder Fluch?

Verpflichtungsermächtigung 2007 (Bund) für die Gemeinschaftsaufgabe  
„Verbesserung der regionalen Wirtschaftsstruktur“ (GA)

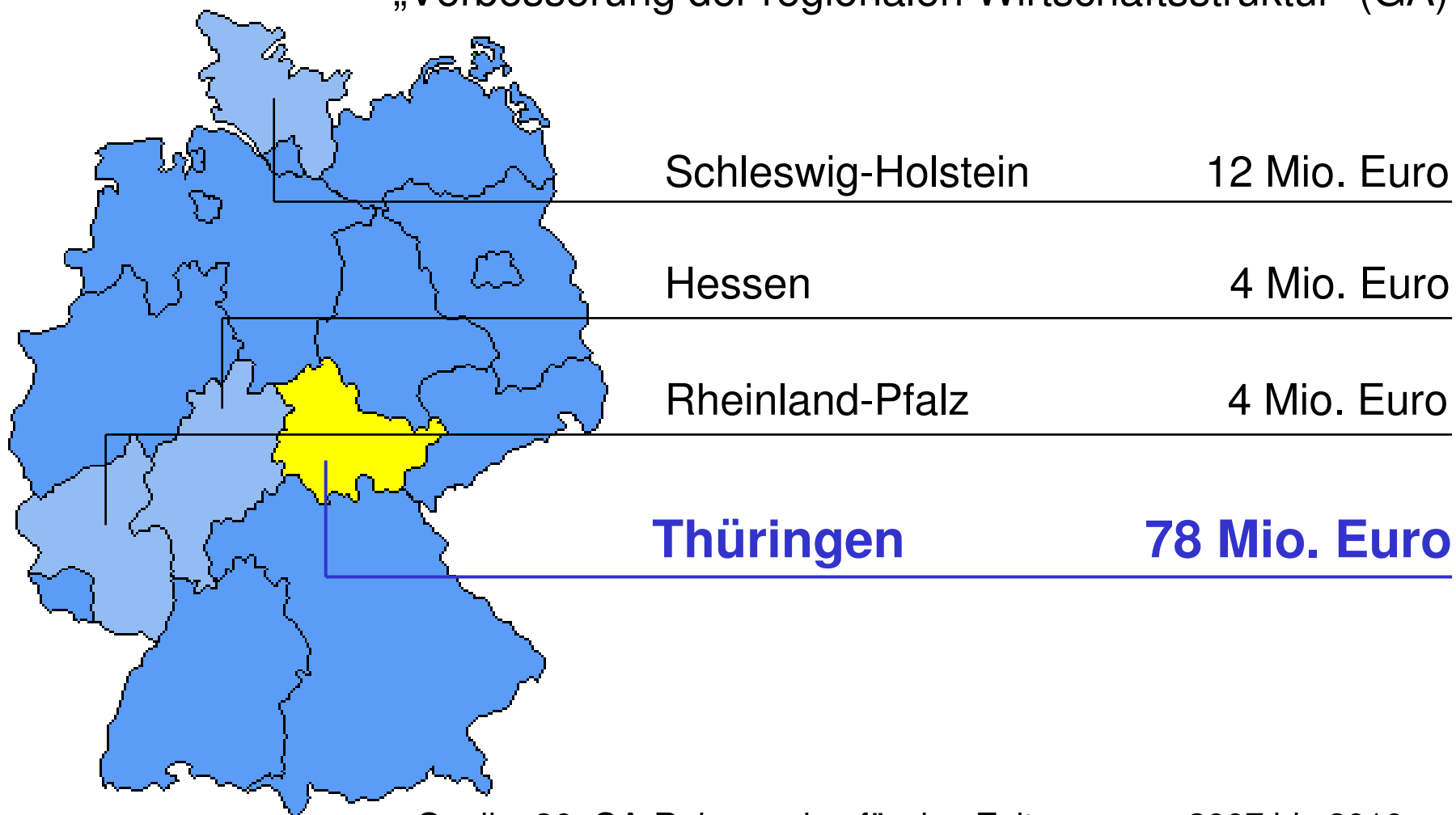

Quelle: 36. GA-Rahmenplan für den Zeitraum von 2007 bis 2010



# Das Operationelle Programm EFRE 2007 - 2013 für Thüringen

EU-Strukturförderung 2007 - 2013

Verteilung der Mittel in den Zielen "Konvergenz", "Phasing-Out" und "Regionale Wettbewerbsfähigkeit und Beschäftigung"

Land	Konvergenz	Phasing-Out	Reg. Wett.	Summe
Brandenburg	1.107.445.977	1.011.536.226	0	2.118.982.203
Mecklenburg-Vorpommern	1.669.893.853	0	0	1.669.893.853
Sachsen	3.089.170.560	873.829.060	0	3.962.999.620
Sachsen-Anhalt	1.802.648.802	773.074.203	0	2.575.723.005
Thüringen	2.106.697.012	0	0	2.106.697.012
Baden-Württemberg	0	0	409.398.654	409.398.654
Bayern	0	0	885.993.891	885.993.891
Berlin	0	0	1.211.565.841	1.211.565.841
Bremen	0	0	231.061.373	231.061.373
Hamburg	0	0	126.421.681	126.421.681
Hessen	0	0	450.189.363	450.189.363
Niedersachsen*	0	799.010.942	875.860.378	1.674.871.320
Nordrhein-Westfalen	0	0	1.967.427.185	1.967.427.185
Rheinland-Pfalz	0	0	331.380.027	331.380.027
Saarland	0	0	284.002.775	284.002.775
Schleswig-Holstein	0	0	473.900.508	473.900.508
Bundesprogramm Verkehr	1.121.703.946	398.615.693	0	1.520.319.639
Bundesprogramm ESF	966.914.892	358.654.159	2.162.219.289	3.487.788.340
<b>Gesamtsumme</b>	<b>11.864.475.042</b>	<b>4.214.720.283</b>	<b>9.409.420.965</b>	<b>25.488.616.290</b>

\* in Niedersachsen hat nur die Region Lüneburg "Phasing-Out"-Status, alle anderen nieders. Regionen sind durch das Ziel "Regionale Wettbewerbsfähigkeit und Beschäftigung" förderfähig.



davon ca. 70 % für EFRE  
**1.477,7 Mio. €**

## Verteilung der EFRE-Mittel 2007 - 2013 (in Mio. €)

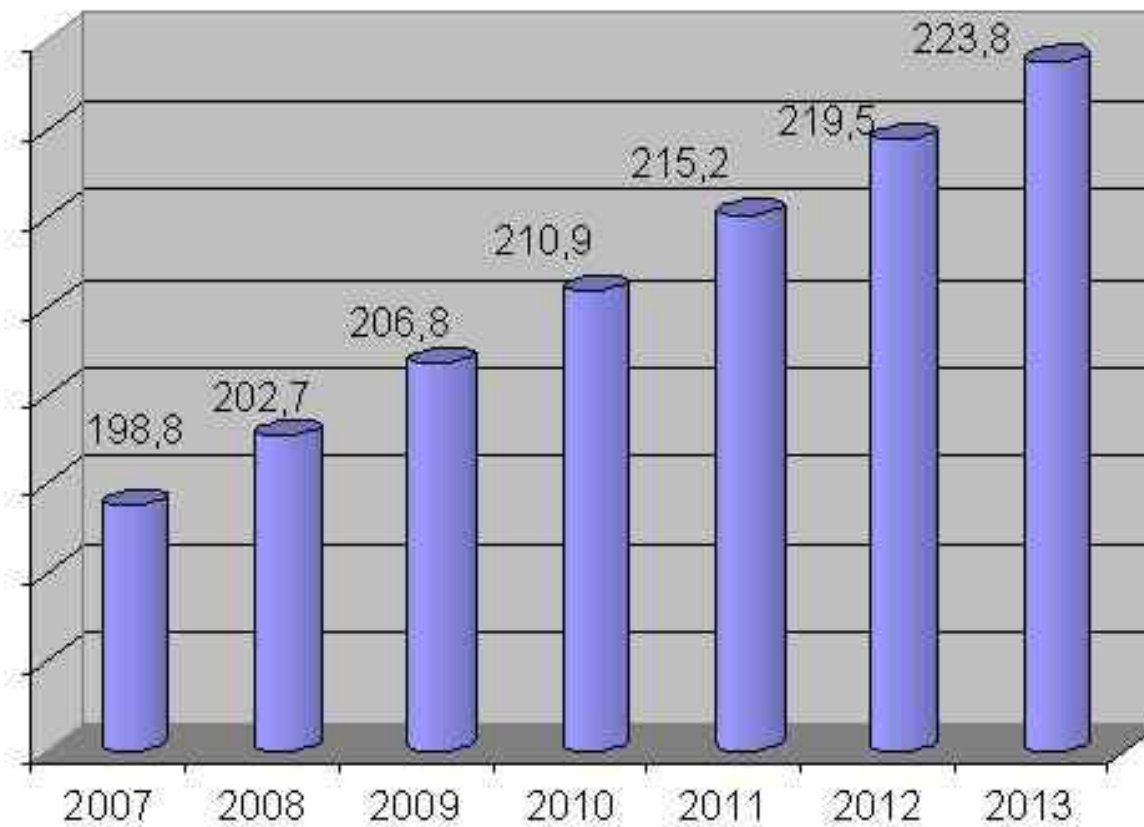



In 2008 ist die **Übernahme von Programmen des Thüringer Ministeriums für Landwirtschaft, Naturschutz und Umwelt (TMLNU)** konkret vorgesehen (Wasserwirtschaft, AFP und Marktstruktur).

Ab 01.02.2008 wird Zuschussförderung der Kommunen/öffentlichen Kunden in einer **eigenständigen Abteilung „Tourismus, Wasserwirtschaft“** gebündelt.

Die Thüringer Aufbaubank (TAB) verhandelt ferner auch mit dem **Thüringer Finanzministerium (TFM)** die Übernahme von Aufgaben in Verbindung mit der Bearbeitung der neuen Thüringer **E-Government Richtlinie** in 2009.

## Förderprogramme des TMLNU

<b>1</b>	<b>Umweltpolitik, Umweltbildung, Klima</b>	<b>Programmübernahmen in 2008</b>
1.1	Bildung für Nachhaltigkeit und handlungsorientierte Umweltbildung	
1.2	Thüringenjahr -FÖJ	
1.3	Nachhaltiges Wirtschaften / Umweltökonomie	
1.4	Förderung der Umsetzung Agenda 21 und Förderung von Projekten zur nachhaltigen Entwicklung	
<b>2</b>	<b>Forsten</b>	<b>zusätzliche Mitarbeiterkapazität</b>
2.1	Verbesserung der Marktposition forst- und holzwirtschaftlicher Erzeugnisse	
<b>3</b>	<b>Landwirtschaft, Markt, Ernährung</b>	<b>19 Personen</b>
3.1	Agrarinvestitionsförderprogramm (AFP)	
3.2	Förderung des Agrartourismus	
3.3	Förderung von Bildungsmaßnahmen im land- und forstwirtschaftlichen Bereich - Einzelteilnehmerförderung	
3.4	Förderung von Bildungsmaßnahmen im land- und forstwirtschaftlichen Bereich - Bildungsträgerförderung	
3.5	Förderung im Marktbereich	<b>2 Personen</b>
<b>4</b>	<b>Umwelt, Wasserwirtschaft</b>	<b>21 Personen</b>
4.1	Gewässer II.Ordnung	
4.2	Anschubfinanzierung von Gewässerunterhaltungsverbänden	
4.3	Förderung wasserwirtschaftlicher Maßnahmen im Freistaat Thüringen	
4.4	Förderung von Vorhaben und Programmen der Abfallwirtschaft – Siedlungsabfallwirtschaft (nur Verwendungsnachweisprüfung)	
4.5	Förderung von Maßnahmen zur Altlastenbehandlung (Verwendungsnachweisprüfung)	
<b>5</b>	<b>Ländlicher Raum</b>	
5.1	Integrierte ländliche Entwicklung (ohne Flurbereinigung)	
5.2	Revitalisierung Brachflächen	

## Abteilung Tourismus, Wasserwirtschaft - Interne Organisationsstruktur -

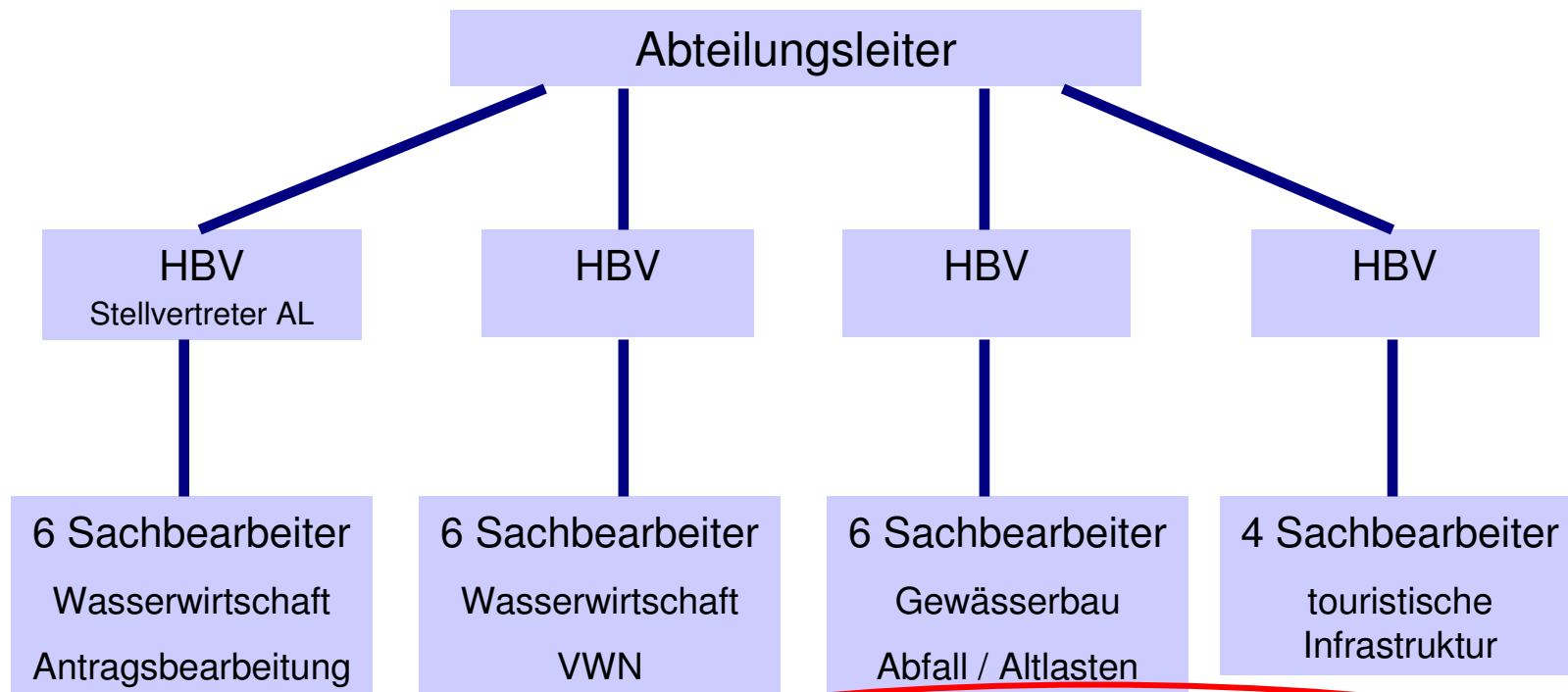

Zuweisung und Übernahme von Mitarbeitern aus den **bisherigen Staatlichen Umweltämtern** zur TAB zur Wahrung der Kontinuität

HBV = Handlungsbevollmächtigter

## Wasserwirtschaft, Stand 31.10.2008

	noch verfügbare Mittel	bewilligte Mittel
<b>Gewässer zweiter Ordnung</b>	<b>EUR 1.539.700,00</b>	<b>EUR 1.233.700,00 / 15 Projekte</b>
<b>Wasserwirtschaftliche Maßnahmen</b>	<b>EUR 39.485.410,00</b>	<b>EUR 14.890.543,00 / 43 Projekte</b>
<b>Ausbildungsförderung Abwasserabgabe</b>	<b>EUR 206.787,00</b>	<b>EUR 220.800,00 / 16 Projekte</b>
<b>Anschubfinanzierung Gewässerunterhaltungsverbände</b>	<b>EUR 143.443,00</b>	<b>EUR 174.957,00 / 2 Projekte</b>

## Wasserwirtschaft: Neuanträge 2008 in Bearbeitung (Jahresverlauf)

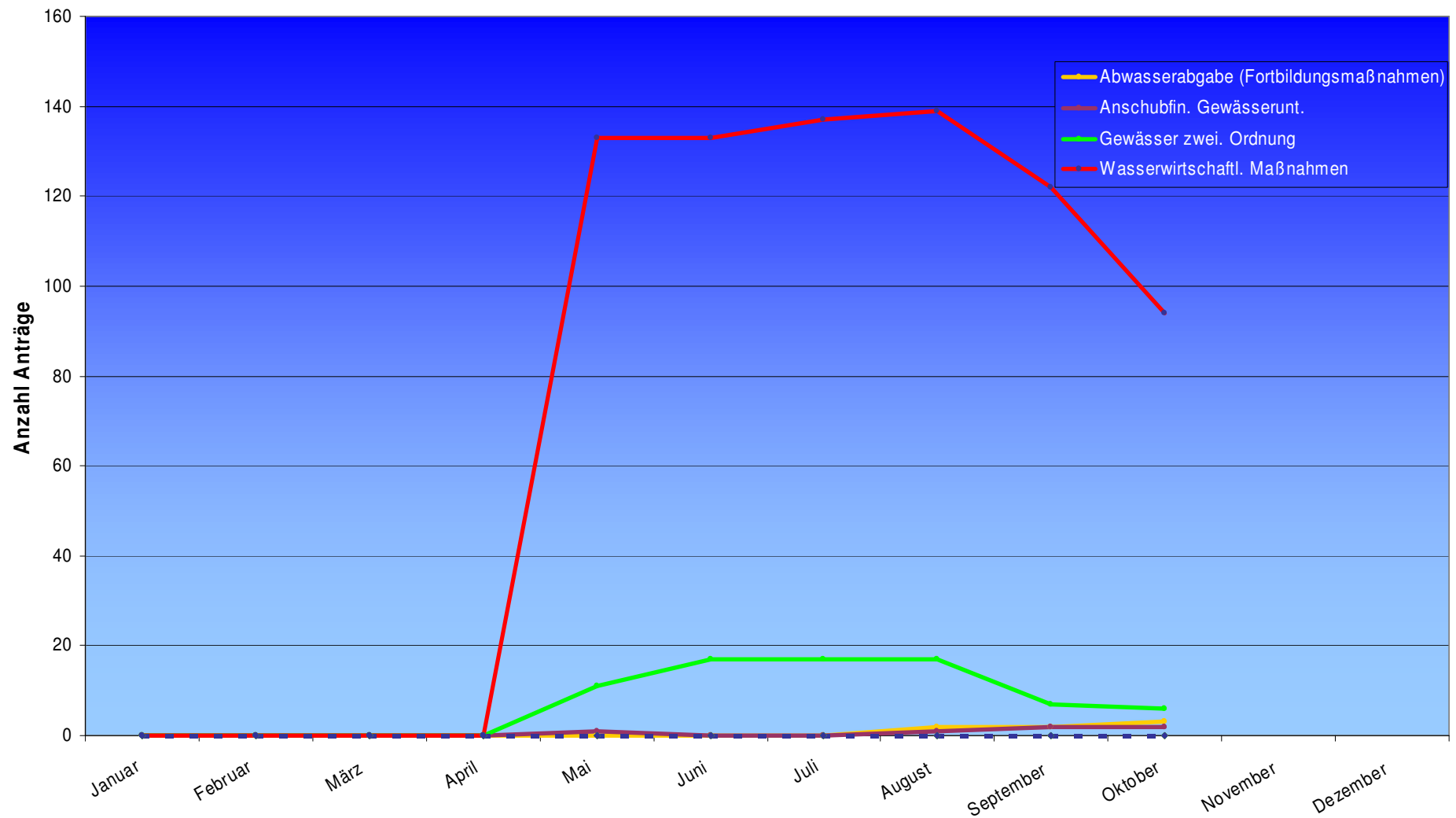

## Richtlinie Wasserwirtschaftliche Maßnahmen

- neue Richtlinie vom 20.06.2008, veröffentlicht im Thüringer Staatsanzeiger Nr. 28/2008
- Änderung vom 05.09.2008, veröffentlicht im Thüringer Staatsanzeiger Nr. 39/2008

**Änderung der Richtlinie für die Förderung wasserwirtschaftlicher Maßnahmen im Freistaat Thüringen des Thüringer Ministeriums für Landwirtschaft, Naturschutz und Umwelt**

Die Richtlinie für die Förderung wasserwirtschaftlicher Maßnahmen im Freistaat Thüringen des Thüringer Ministeriums für Landwirtschaft, Naturschutz und Umwelt, veröffentlicht im Thüringer Staatsanzeiger Nr. 28/2008, S. 1141 ff., wird wie folgt geändert:

1. In Ziffer 5.2.1 wird Absatz 1 durch folgende Fassung ersetzt:

„Die zuwendungsfähigen Ausgaben eines Vorhabens sind die Ausgaben für Bauleistungen gemäß § 1 der VOBA<sup>1</sup> am Investitionsstandort, die in den Antragsunterlagen für das geförderte Vorhaben enthalten sind sowie Ausgaben für Architekten- und Ingenieurleistungen nach der HOAI in Höhe von bis zu 10 v. H. der zuwendungsfähigen Bauleistungen.“

2. In Ziffer 5.2.2 wird der Ausdruck „Ausgaben für Architekten- und Ingenieurleistungen“ durch folgende Fassung ersetzt:

„Bauhonorarkosten nach DIN 276, ausgenommen für Leistungen nach Nr. 5.2.1, Absatz 1.“

Diese Änderung der Richtlinie tritt mit Unterzeichnung in Kraft und wird im Thüringer Staatsanzeiger veröffentlicht.

Erfurt, den 05. September 2008

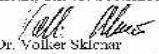
  
 Dr. Volker Sicken  
 Minister für Landwirtschaft, Naturschutz und Umwelt

Ministerium für Landwirtschaft, Naturschutz und Umwelt  
 Az.: 43-93311  
 ThürStAnz. Nr. 39/2008 S. 1141 - 1142



## Wichtigste Neuerungen:

- Berücksichtigung von zu erzielenden Einnahmen aus Gebühren und Beträgen (gemäß Art. 55 der VO (EG) 1083/2006) (**neu: nur noch bei Vorhaben aber EUR 1,0 Mio. Gesamtausgaben**)
- **Förderung von Architekten- und Ingenieurleistungen in Höhe von bis zu 10 v.H. der zuwendungsfähigen Baukosten**
- Wegfall der bisherigen Rundungsregelungen

## Ablauf Antragsverfahren

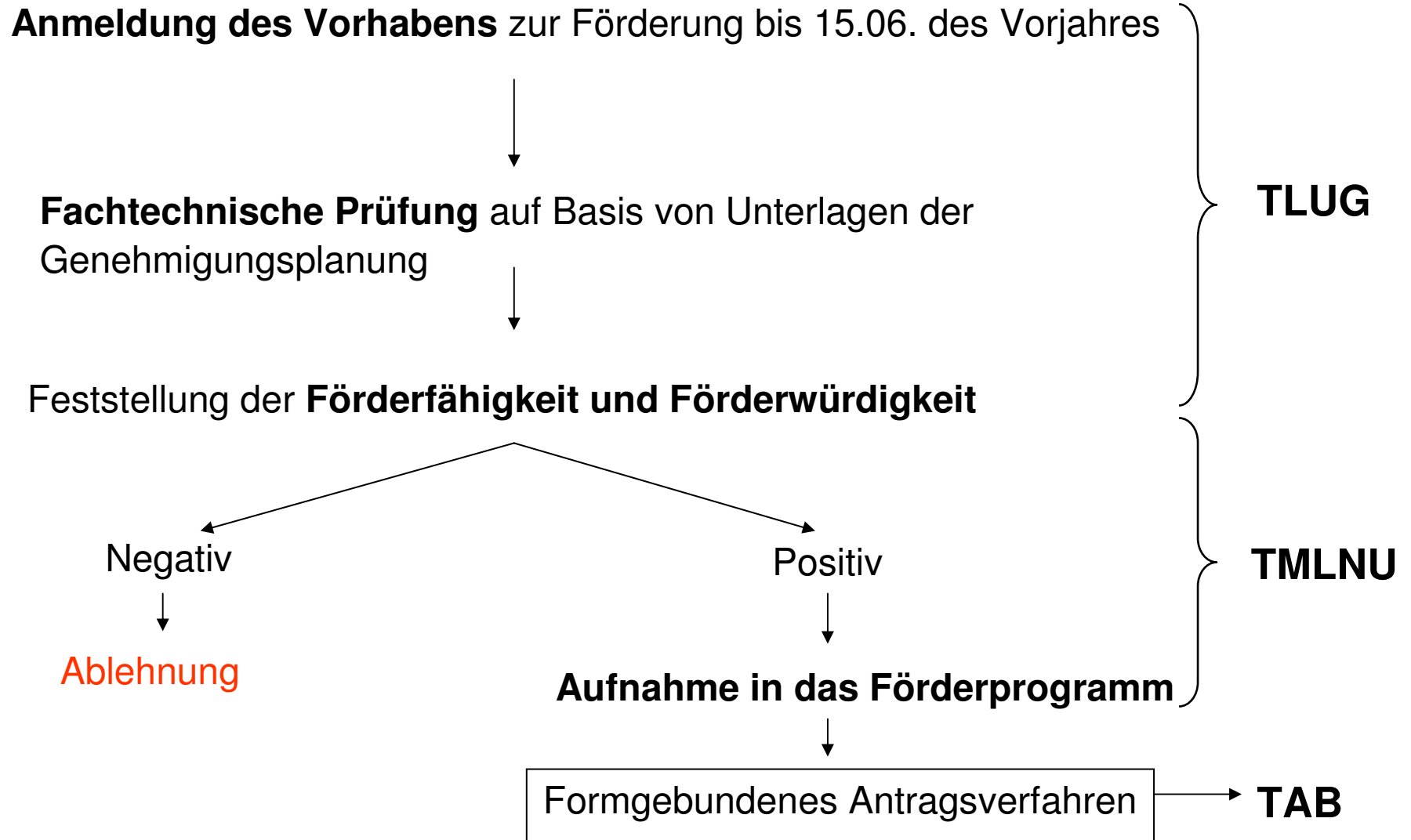



## Mittelleinplanung und Zuwendungsbescheid

Entsprechend beantragtem Investitionsverlauf erfolgt die Einplanung von Mitteln für das Vorhaben:

**Gemeinschaftsaufgabe - [Projektmappe GA Infrastruktur Tourismus 2006 GT 0018]**

Steuerung Bearbeiten Vorgang Mittelbewirt. Listen Einstellungen Fenster Hilfe

Projekt-Nr.: 06163180 Datum Status/Merkmal: 18.12.2006 VVV-Datum: Kunde: 11132834 Stadt Ronneburg  
 Status: Abzurufen Bem.: Originalbegehrung PLZ/Ort: 07580 Ronneburg  
 Bearbeiter: Möller Str./Hr.: Markt 1-2

☒ Antragsdaten  
☒ **Mittelleinplanung**  
☐ Statuswechsel  
☐ Übersicht  
☐ Änderungen  
☐ Zinsen  
☐ Rückforderungen  
☐ Rückzahlungen  
☒ Checkliste  
☐ Schreiben  
☐ Schreibregister  
☐ Wiedervorlagen  
☐ Textbausteine  
☒ Bemerkungen  
☒ Verwaltung  
☒ Artikel-Prüfung  
☐ Gesamtengagement

Allgemeine Angaben Mittelleinplanung Buchungssätze  
 Förderprogramm: GA EFREnet  
 Haushaltstitel: 0702 8838  
 Schwerpunkt: 2.1.2

Jahr	förderfähig	noch offen	Mittel	Einplanung	noch offen	Mittel	Einplanung
2006	603.102,33	0,00	0,00		292.865,25	301.000,00	
2007	0,00	0,00	0,00		0,00	0,00	
2008	0,00		241.792,00			0,00	
	603.102,33		241.792,00	0,00		301.000,00	0,00
<b>Summe Zuschuß</b>		<b>542.102,00</b>	<b>Rückzahlung</b>	<b>0,00</b>			<b>0,00</b>
<b>Rückgabe</b>	<b>Bewilligungsrahmen</b>	<b>Auszahlung</b>	<b>Erfassungsart</b>	<b>Buchungsdatum</b>			
				02.03.2007			

Aufteilung der Mittel

**Entwurf**

Thüringer Aufbaubank  
Die Förderbank

Thüringer Aufbaubank Postfach 900244 99105 Erfurt

Stadt Ronneburg  
Herr Bürgermeister Böhmke  
Markt 1-2  
07580 Ronneburg

Registernummer: 2006 GT 0018 Geschäftspartner: Herr Möller Taxidat: 0361 / 7447 - 384 Taxidat: 0361 / 7447 - 231 Datum: 06.11.2006

Die Thüringer Aufbaubank (TAB) erlässt namens und im Auftrag des Freistaates Thüringen folgenden

**ZUWENDUNGSBESCHIED**

über die Gewährung eines Zuschusses aus Mitteln der Gemeinschaftsaufgabe „Verbesserung der regionalen Wirtschaftsstruktur“ (GA) und Mitteln des Europäischen Fonds für regionale Entwicklung (EFRE)

Förderprogramm: Richtlinie des Freistaates Thüringen für die Gewährung von Zuwendungen aus Mitteln der Gemeinschaftsaufgabe „Verbesserung der regionalen Wirtschaftsstruktur“ (GA) vom 12.10.2001 (ThürStAnz 46/2001), geändert am 13.04.2002 (ThürStAnz 16/2002)

Projekt-Nr.: 3616 5180

Sehr geehrter Herr Böhmke,

der Antrag der Stadt Ronneburg vom 03.03.2006 ist bei uns am 07.03.2006 eingegangen und wurde zuletzt per 28.05.2006 aktualisiert.

Sie erhalten eine Zuwendung als Projektförderung im Wege der Anteilfinanzierung gemäß oben genannter Richtlinie in Höhe bis zu

**EUR 542.102,00**

hunderttausendvierhundertzweiundzwanzig Euro

(in Worten)

Das entspricht einem Fördersatz von 80 % der zuwendungsfähigen Ausgaben in Höhe von EUR 603.102,33.

Die Zuwendung steht zur Auszahlung wie folgt zur Verfügung:

	im Jahr 2006	im Jahr 2008
EUR	301.000,00	241.792,00

Thüringer Aufbaubank  
Anzahl und Buchungen: 02.03.2007  
Postfach: 900244  
AD-Erfurt: 99105-2004  
DE-Nr.: 16 144 000-00

Datensatz-Nr.: 02.03.2007  
16 144 000-00  
www.aufbaubank.de

Buchverteilung:  
Landesbank Thüringen  
Konto 30 70 000 001

Verwaltungsrat:  
Herrn Jürgen Reihelke  
Herrn Michael Schneider  
Herrn Michael Schneider

Zuwendungsbescheid

Im Rahmen des VWN oder vor der letzten Auszahlung erfolgt eine Kontrolle des geförderten Vorhabens:



glossar :: sitemap :: impressum



Thüringer Aufbaubank

<p><b>FÖRDERPROGRAMME</b></p> <p>WIRTSCHAFTS</p> <p>PRESSE - NEWS</p> <p>SERVICE</p> <p>KONTAKT</p>	<p>➤ KUNDENCENTER</p>  <p>Die TAB-Kundencenter sind Ihr zentraler Ansprechpartner in der Wirtschaftsförderung.</p>	<p>➤ MODERNISIERUNGSDARLEHEN</p> <p><b>Nestputz!</b></p>  <p>Mit dem <b>THÜRINGER MODERNISIERUNGSDARLEHEN</b> Wohneigentum zinsgünstig instandsetzen oder modernisieren!</p>	<p>➤ AKTUELLES</p> <p><b>05.11.2008</b></p> <p>1. Kommunalforum der TAB: Aufbaubank will Kommunalkreditgeschäft ausbauen</p>
	<p>➤ RISIKOKAPITAL</p> <p>Unsere Partner für Risiko- und Beteiligungskapital <b>bm-t beteiligungsmanagement thüringen gmbh</b></p>		

den aktuellen Wert der Investitionskosten unter Abzug des aktuellen Werts der durch die Investition über einen bestimmten Bezugszeitraum erzielten Nettoeinnahmen nicht überschreiten dürfen. Somit sind zu erzielende Einnahmen einer zu gewährenden Zuwendung gegenzurechnen.

Für diese Berechnung wurde ein Formblatt auf der Basis einer Excel-Tabelle entwickelt, das wir unter [DOWNLOADS](#) eingestellt haben. Dort wurde auch der TLMNU-Leitfaden zur Umsetzung des Artikels 55 hinterlegt.

**Hinweis:**

Die Umsetzung der Regelung gemäß Art. 55 soll voraussichtlich rückwirkend für alle Vorhaben unter einer Million EUR Gesamtkosten nicht mehr zur Anwendung kommen.

[NACH OBEN ↑](#)

**Downloads**

Alle Downloads für dieses Förderprogramm zusammengefasst

[Wasserwirtschaftliche\\_Massnahmen - gesamt](#) [zip | 2.2 mB]

Downloads für dieses Förderprogramm

[Richtlinie für die Foerderung  
wasserwirtschaftlicher Massnahmen](#) [pdf | 1.1 mB]

[Änderung der Richtlinie für die Foerderung  
wasserwirtschaftlicher Massnahmen](#) [pdf | 588.1 kB]

[Leitfaden zum methodisches Vorgehen bei  
der Umsetzung von Art. 55 Förderung  
wasserwirtschaftlicher Maßnahmen in  
Thüringen](#) [doc | 266 kB]

[Formblatt zur Berechnung der Einnahmen  
schaffenden Infrastruktur](#) [xls | 110 kB]

[Wasserwirtschaftliche Massnahmen -  
Abrufantrag](#) [pdf | 126.5 kB]

[Wasserwirtschaftliche Massnahmen - Anlage  
zum Abrufantrag](#) [xls | 99 kB]

[Wasserwirtschaftliche Maßnahmen -  
Verwendungsnachweis](#) [pdf | 308.6 kB]

[NACH OBEN ↑](#)

[NACH OBEN ↑](#)



## Förderung der Touristischen Infrastruktur am Beispiel der Thüringer GA-Richtlinie

### Antragsteller (Vorhabensträger):

- Gebietskörperschaften (Kommunen, Landkreise)
- kommunale Zweckverbände/Arbeitsgemeinschaften
- als gemeinnützig anerkannte juristische Personen (Einzelfall)



### Förderfähig:

- Maßnahmen zur Geländeerschließung für öffentliche Einrichtungen des Tourismus sowie die **Errichtung/der Ausbau öffentlicher Einrichtungen des Tourismus** (einschließlich Ausstattung).

## Beispiele

- Öffentliche Tourismusinformationsstellen
- Überregionale Wander- / Radwander- / Wasserwanderwege
- touristische Wegweisung und Informationstafeln
- Kurparks und Kurmittelhäuser in zertifizierten Kurorten
- Pistengeräte zum Präparieren von Skigebieten
- Investitionen in besondere touristische Angebote (Alleinstellung)  
z.B. Schaubergwerke, Höhlen, Heilquellenerschließung, Aussichtspunkte



Antragsbearbeitung Stand 31.10.2008		
	Zuschussvolumen	Anzahl Projekte
Anträge aktuell in Bearbeitung	EUR 4.793.645,00	11
Bewilligte Anträge 2008	EUR 9.168.397,00	17



## Zweistufiges Verfahren

### 1.Stufe: formlose Förderanfrage

(allgemeine Beschreibung, Darstellung, Kostenermittlung)

Stellungnahmen der zuständigen Fachbehörden des Landes  
(Vergleich mit den Konzeptionen zur Landesentwicklung)

Feststellung der Förderfähigkeit

Negativ

Ablehnung

Positiv

Einordnung in Prioritätenliste

**2.Stufe: Antragsverfahren**

## Entscheidung zum Förderantrag

Vorlage des Prüfvermerks im „**Förderausschuss Infrastruktur**“

(Entscheidungsgremium unter Vorsitz des TMWTA)

Vorstellung und Erläuterung des Vorhabens

Abstimmung und Entscheidung

Zurückweisung

Genehmigung

Überarbeitung der Unterlagen  
oder  
**Ablehnung**

Bewilligungsverfahren

## Vor-Ort-Kontrolle

Vor der letzten Auszahlung erfolgt eine Kontrolle des geförderten Vorhabens:

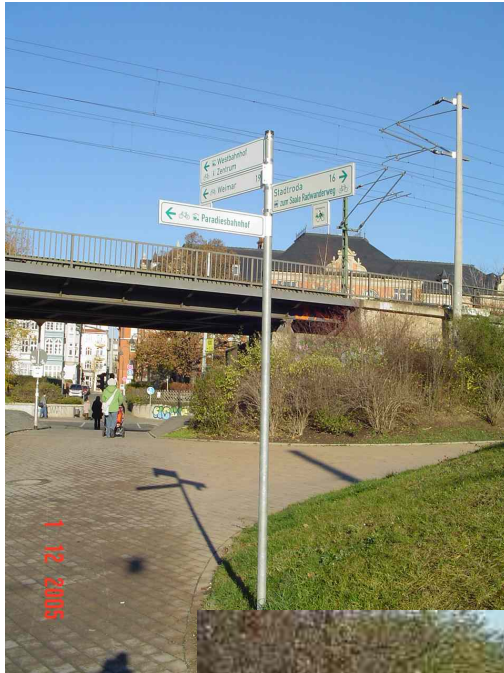

# Neue Richtlinie Agrarinvestitionsförderungsprogramm (AFP)

Veröffentlichung neue Richtlinie im Staatsanzeiger: 19. Mai 2008 (Nr. 20/2008, Seite 723 ff.)

Mittelzuweisung des TMLNU: 7. Juli 2008

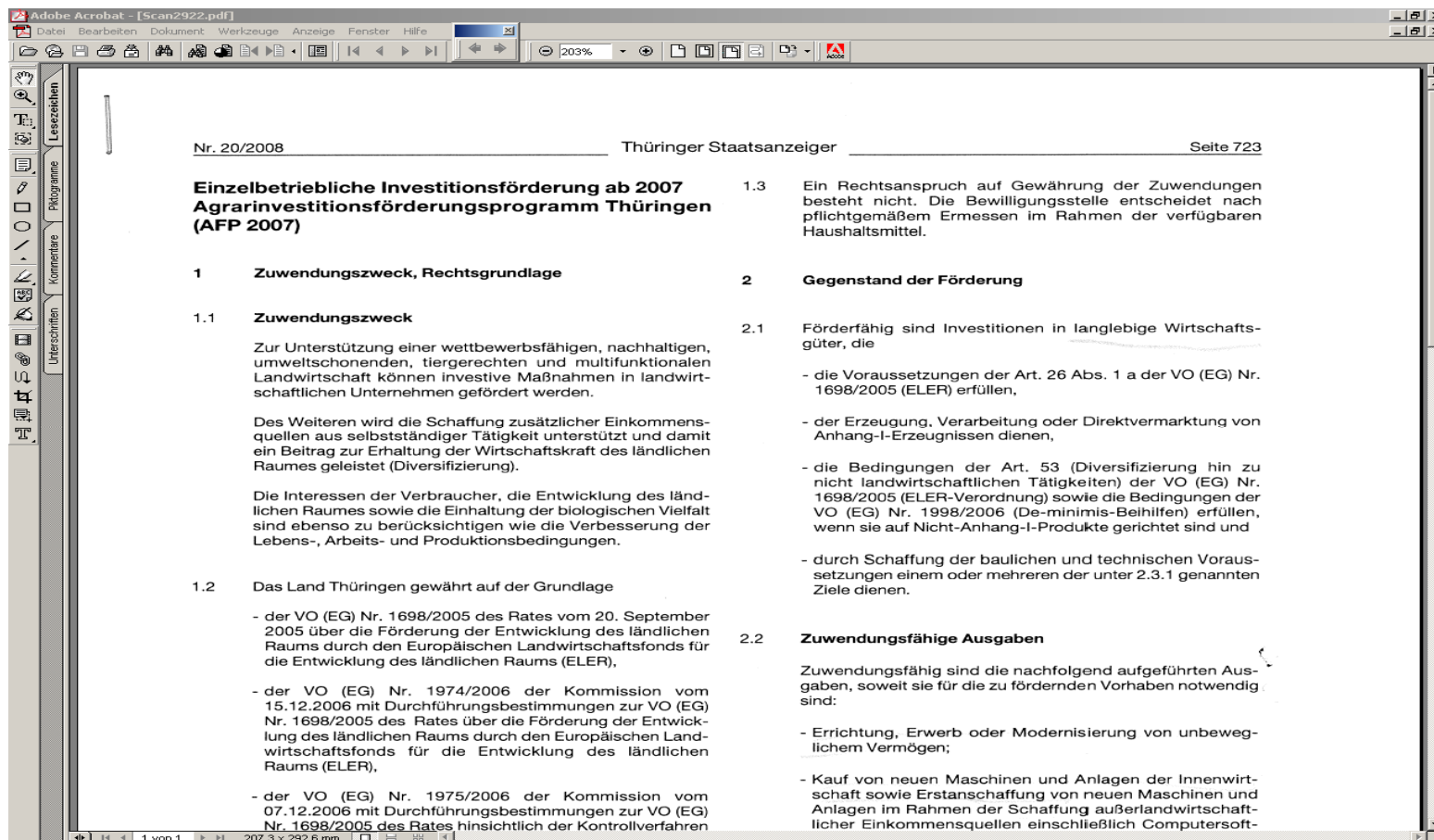

# Neue Richtlinie Agrarinvestitionsförderungsprogramm (AFP)

## Schwerpunkte der Förderung im AFP 2007

Schwerpunkte	Fördersätze
Erhöhung der betrieblichen Wertschöpfung	
Rationalisierung und Senkung der Produktionskosten	25%
Verbesserung der Produktions- und Arbeitsbedingungen	
Investitionen zur Erfüllung besonderer Anforderungen	30%
(Verbesserung Tierschutz/ Tierhygiene)	
Diversifizierung hin zu nicht landwirtschaftlichen Tätigkeiten	25%
Stromproduktion für Dritte mit EEG Vergütung	10%

# Neue Richtlinie Agrarinvestitionsförderungsprogramm (AFP)

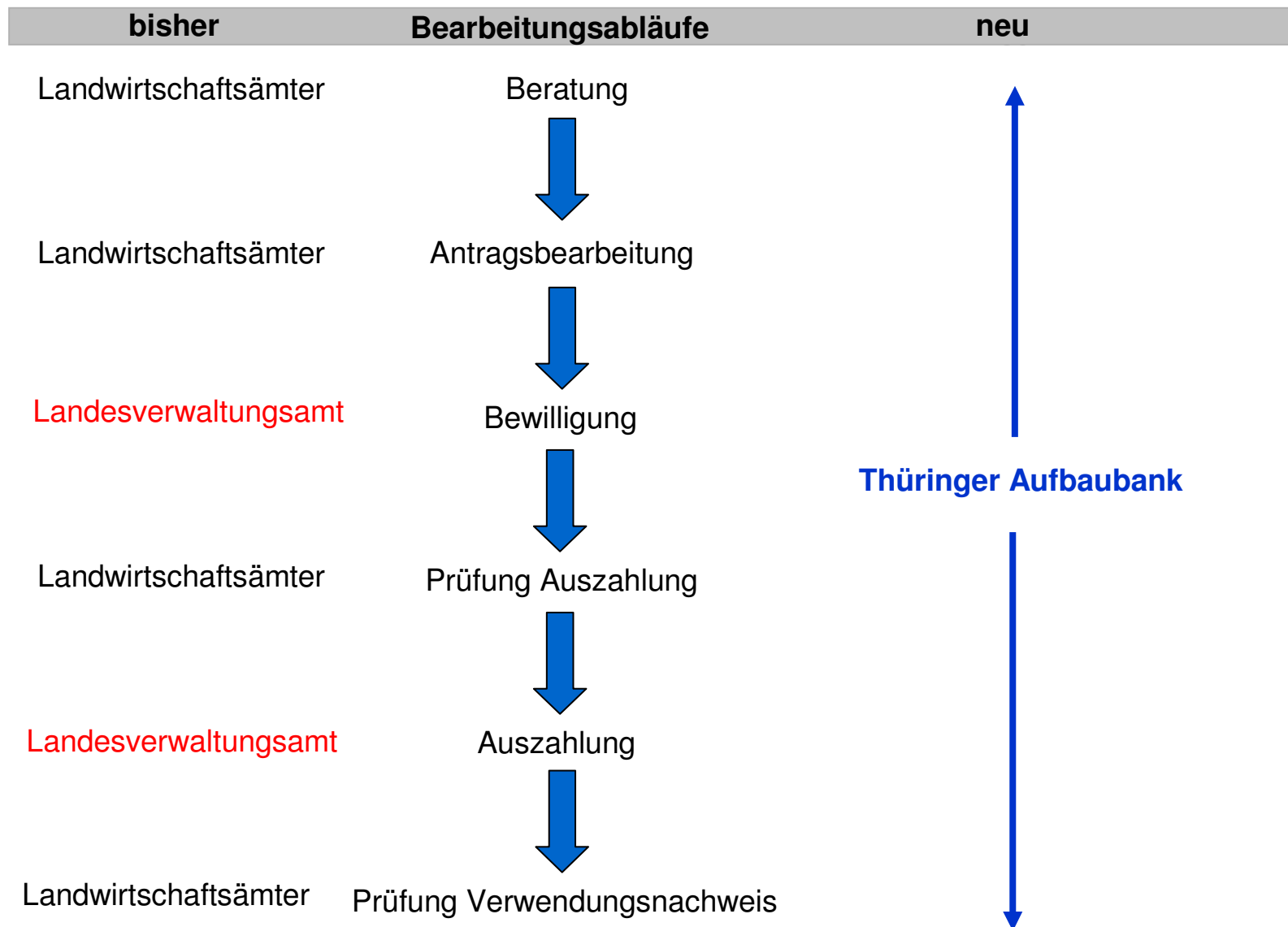

# Neue Richtlinie Agrarinvestitionsförderungsprogramm (AFP)

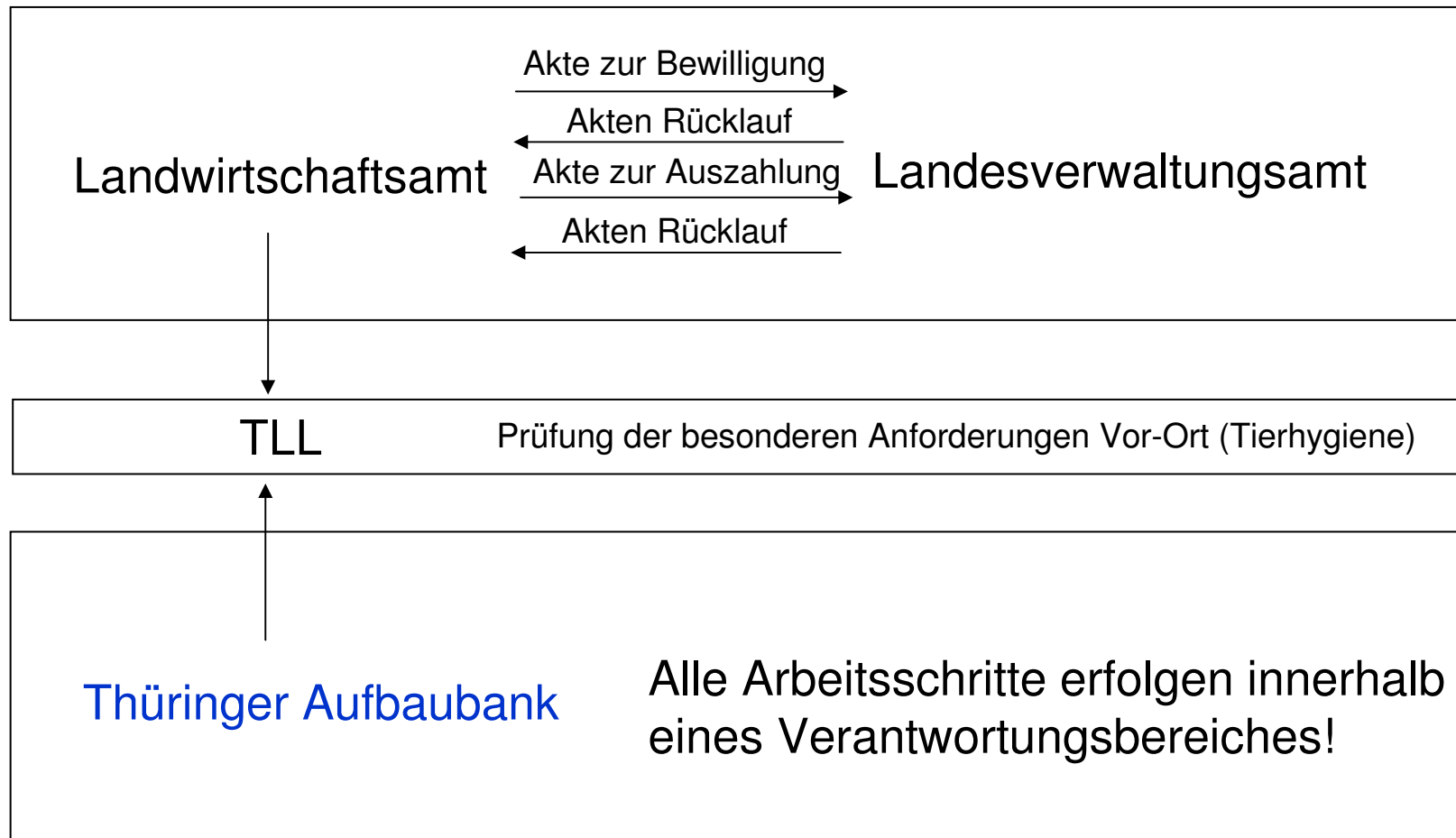



# Neue Richtlinie Agrarinvestitionsförderprogramm (AFP)

## Abteilung Agrarinvestitionsförderprogramm (AFP) - Interne Organisationsstruktur -

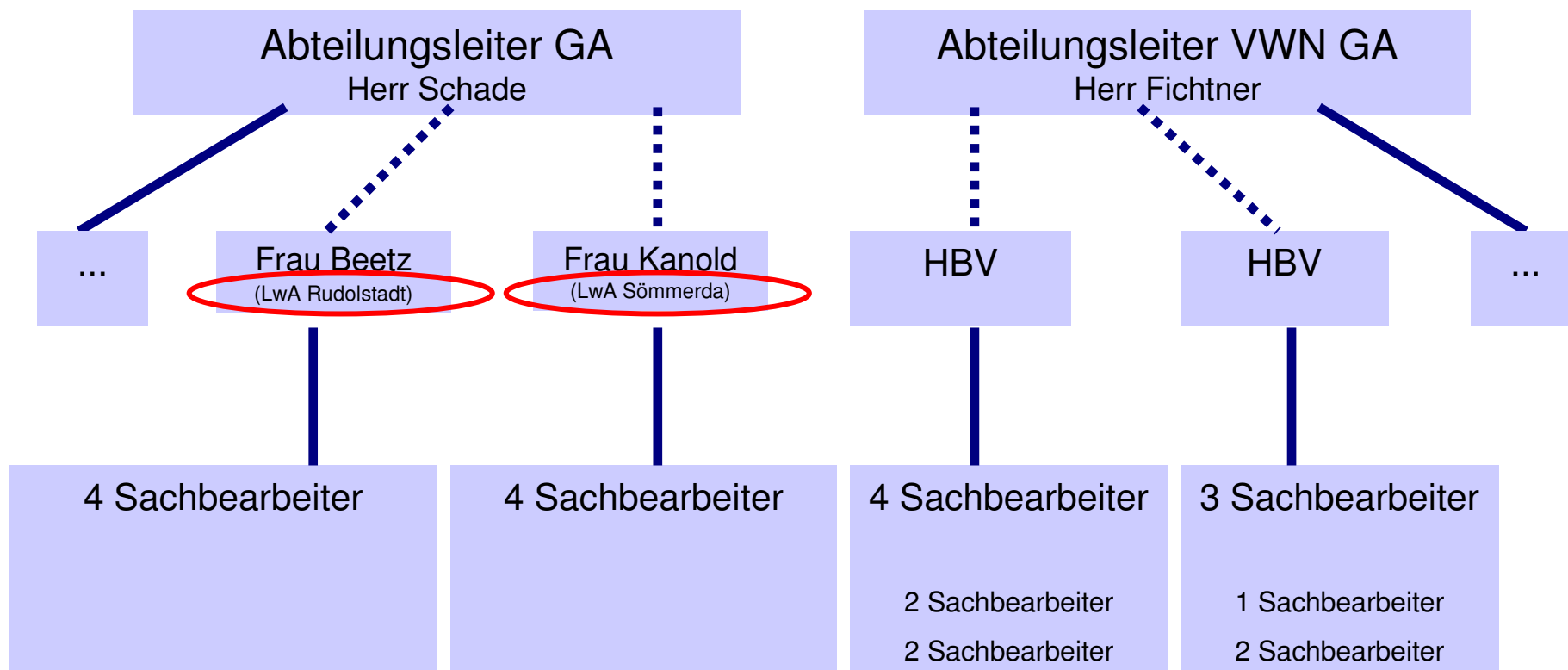

# Neue Richtlinie Agrarinvestitionsförderungsprogramm (AFP)

Stand Antragsbearbeitung Stand 31.10.2008		
	AFP	MSV
Anträge in Bearbeitung	153	20
Bewilligte Anträge 2008	68	9
Bewilligtes Volumen 2008	EUR 4.780.000,00	EUR 1.820.000,00

## Technologieförderung in Thüringen

### „Innovation statt Billiglohnland“

Die weitere Stärkung der technologischen Kompetenz der Thüringer Unternehmen gehört zu den wichtigsten Schwerpunkten der Thüringer Wirtschaftspolitik

*(Regierungserklärung des Thüringer Ministerpräsidenten Dieter Althaus vom 9. September 2004)*

**FuE-Förderung**, die Förderung der technologischen Infrastruktur und der Forschungseinrichtungen, die Förderung von Netzwerken sowie innovativer Technologien und Produkte ist ein **Schlüssel für die nachhaltige Marktteilnahme der Thüringer Unternehmen** und Voraussetzung, der Abwanderung von Leistungsträgern und Fachkräften entgegenzuwirken.

*(Bericht der Enquetekommission 3/2 „Wirtschaftsförderung in Thüringen vom 30. August 2001“)*

## Thüringen Technologie

Richtlinie und Mittelherkunft	Inhalte		
<b>1. Verbund-Richtlinie (EFRE)</b>	Verbund zwischen <b>Forschungseinrichtungen</b> und Unternehmen	Verbund zwischen Unternehmen	Cluster im Unternehmens- bzw. Forschungsbereich
<b>2. Einzelbetriebliche Technologieförderung (EFRE)</b>	FuE-Projekte von Unternehmen und wirtschaftsnahen Forschungseinrichtungen (Winafo)	Investitionen in neueste Technologien von Unternehmen und Winafo	Technologietransfer von Unternehmen und Winafo sowie Förderung von TGZ
<b>3. Förderung von Personal in Forschungs- und Entwicklung (ESF)</b>	Innovationsassistent, Thüringen Stipendium, Thüringen Stipendium Plus	Personaltransfer zwischen Forschung und Wirtschaft <ul style="list-style-type: none"> <li>- Ausleihe von FuE-Personal</li> <li>- Entsendung von FuE-Personal</li> </ul>	Anschubfinanzierung von Kooperations- und Netzwerkbeziehungen

in Brüssel zur Genehmigung

## Zur Verfügung stehendes Bewilligungsvolumen WF Zuschuss für 2008

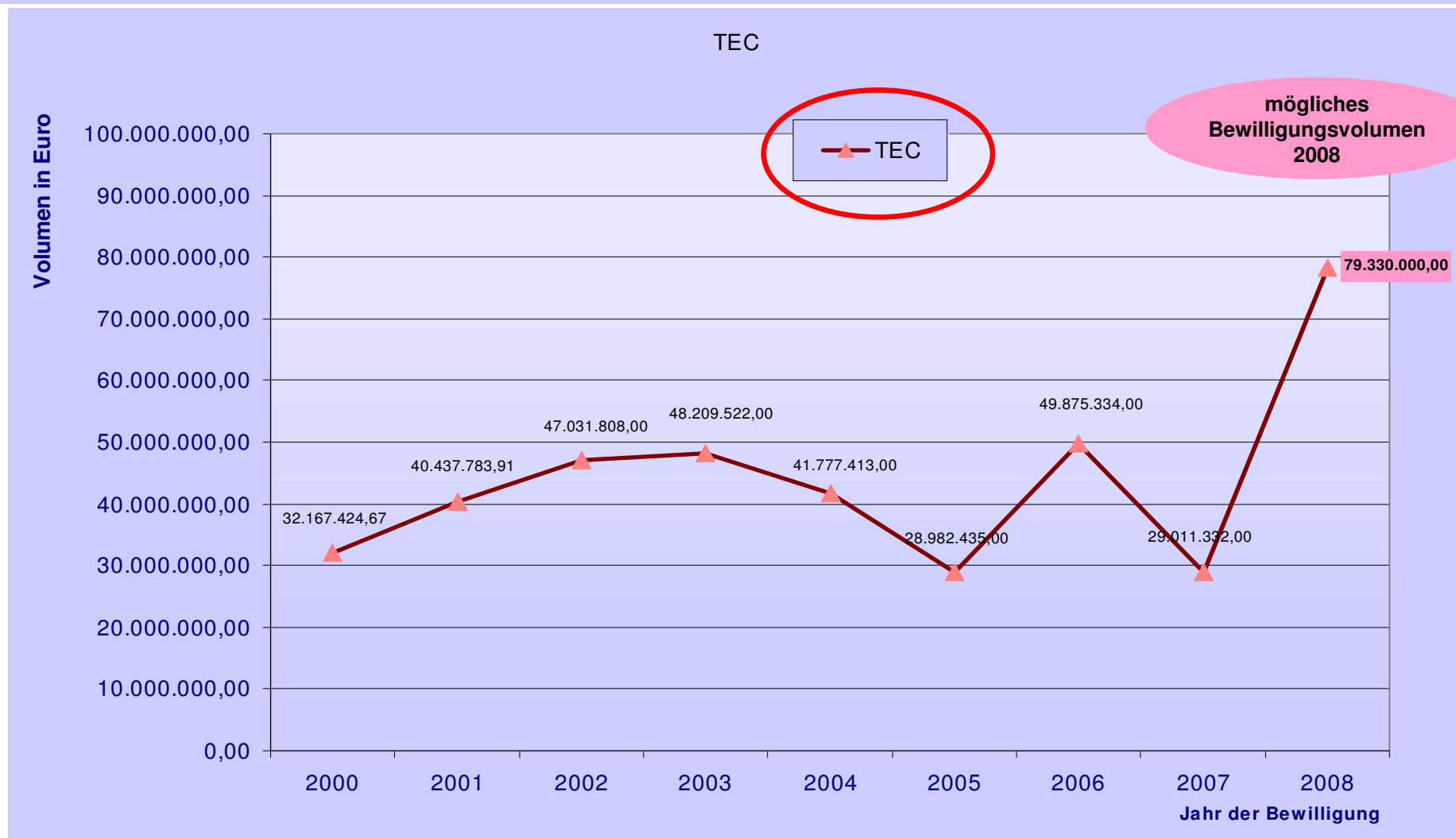



Thüringer Aufbaubank  
Die Förderbank



# Thüringer Aufbaubank

Thomas Grün -von Steuber

Direktor

Bereichsleiter Wirtschaftsförderung Zuschuss

99084 Erfurt

☎ 0361 / 7447 -522

[Thomas.Gruenvonsteuber@aufbaubank.de](mailto:Thomas.Gruenvonsteuber@aufbaubank.de)